

CONTRATO SOCIAL  
“NOTUS DESIGN INDUSTRIAL LTDA”

**FREDERICO MENDES TEIXEIRA**, brasileiro, solteiro, nascido em 15/10/1980, desenhista industrial, portador da Carteira de Identidade nº MG-10.643.930, expedida pela SSPMG e CPF nº 013.458.216-03, residente e domiciliado em Belo Horizonte – MG, à Rua Rio Grande do Sul, nº 1.526, Apto. 301, Bairro Santo Agostinho, CEP: 30.170-111;

**RODRIGO BRAGA FRANÇA**, brasileiro, solteiro, nascido em 16/10/1985, estudante, portador da Carteira de Identidade nº MG-13.264.340, expedida pela SSPMG e CPF nº 077.501.156-84, residente e domiciliado em Belo Horizonte – MG, à Rua Doutor Henrique Sales, nº 252, Apto. 702, Bairro Luxemburgo, CEP: 30.380-280;

**ULISSES ANDRADE NORONHA NEUENSCHWANDER PENHA**, brasileiro, solteiro, nascido em 14/12/1983, desenhista industrial, portador da Carteira de Identidade nº 20.037.576-4, expedida pela SSPRJ e CPF nº 068.741.796-16, residente e domiciliado em Belo Horizonte – MG, à Rua Bernardino Lima, nº 210, Apto. 304, Bairro Gutierrez, CEP: 30.430-090. Constituem uma Sociedade Empresária Limitada, mediante as cláusulas e condições seguintes:

**01) DA DENOMINAÇÃO SOCIAL E PRAZO** - A denominação social é “NOTUS DESIGN INDUSTRIAL LTDA”, sendo seu prazo de duração indeterminado.

**02) DO OBJETIVO SOCIAL E SEDE** - O objetivo social é a prestação de serviços de desenvolvimento de projetos para posterior produção e comercialização pelas indústrias metal-mecânica, moveleira e madeireira, de conformação de polímeros, materiais cerâmicos e compósitos, abrangendo outras atividades inerentes ao design como geração de documentação técnica para projetos de terceiros ou geração de imagens tridimensionais e fotorealísticas, sendo sua sede e foro em Belo Horizonte – MG, à Av. Presidente Antônio Carlos, nº 7.545, Sala 51, Bairro São Luiz, CEP: 31.270-010.

**03) DO CAPITAL SOCIAL** - O capital social é de R\$ 1.000,00 (hum mil reais), divididos em 1.000 (mil) quotas no valor nominal de R\$ 1,00 (hum real) cada uma, totalmente integralizadas neste ato, em moeda corrente nacional do país:

SÓCIOS	QUOTAS	%	VALOR
FREDERICO MENDES TEIXEIRA	333,34	33,34%	R\$ 333,34
RODRIGO BRAGA FRANCA	333,33	33,33%	R\$ 333,33
ULISSES ANDRADE NORONHA NEUENSCHWANDER PENHA	333,33	33,33%	R\$ 333,33
<b>TOTAL</b>	<b>1.000</b>	<b>100%</b>	<b>R\$ 1.000,00</b>

**04) DA ADMINISTRAÇÃO E USO DA DENOMINAÇÃO SOCIAL** - A sociedade será administrada pelos sócios **FREDERICO MENDES TEIXEIRA**, **RODRIGO BRAGA FRANCA** e **ULISSES ANDRADE NORONHA NEUENSCHWANDER PENHA**, em conjunto, sempre no mínimo de dois, com os poderes e atribuições de representar a sociedade em juízo ou fora dele, obrigar a sociedade, firmar contratos, abrir contas bancárias, enfim, tudo o que for necessário à gestão da mesma. É vedado aos sócios gerentes usar o nome da sociedade em negócios estranhos aos interesses sociais, assim como fianças, avais e endossos, respondendo pessoalmente o infrator pelos danos causados.

**05) RESPONSABILIDADE DOS SÓCIOS** - A responsabilidade de cada sócio é restrita ao valor de suas quotas, mas todos respondem solidariamente pela integralização do Capital Social.

**06) RETIRADA PRÓ-LABORE** – Aos sócios administradores será concedido direito a retiradas mensais, a título de pró-labore, até o limite permitido pela legislação do imposto de Renda, podendo tais retiradas serem creditadas em conta corrente dos sócios.

**07) LUCROS E PERDAS** – Os sócios farão jus uma remuneração decorrente da distribuição de lucros da sociedade, cujo valor será pactuado pelos sócios em função de sua participação nos mesmos e considerando-se os compromissos da sociedade.

**Parágrafo Único:** Os sócios terão disponibilidade imediata ao período de sua apuração, seja mensal, trimestral ou anualmente.

NOTUS DESIGN INDUSTRIAL LTDA





08) **FILIAIS** - A sociedade não tem filiais, mas poderá criá-las quando lhe convier.

09) **NOVOS SÓCIOS** - Mediante acordo expresso dos sócios, poderá haver transferências de quotas e admissão de novos sócios.

10) **DA EXCLUSÃO DE SÓCIOS** - O sócio que puser em risco a continuação da sociedade, bem como mantiver comportamento que macule o bom nome da mesma ou praticar atos que não são condizentes com a honra e boa fé, poderá ser excluído por **Justa Causa** por maioria do capital social, garantindo-se-lhe prévio direito de defesa em assembléia a ser convocada para esta exclusiva finalidade, com a antecedência cabível.

**Parágrafo único** - para efeito do disposto nesta cláusula, considera-se justa causa:

- a) A divulgação ou revelação de segredos ou estratégias empresariais a concorrentes, ou mesmo a terceiros que, indiretamente, possam valer-se do conhecimento de tais informações, independentemente da efetiva utilização de tais informações privilegiadas;
- b) A informação prestada a terceiros da situação econômico-financeira da sociedade, em relação a dados que não foram objeto de divulgação pela mesma;
- c) O estabelecimento individual, ou como sócio de sociedade empresária, em atividade idêntica ou similar ao objeto social desta, mesmo que sendo a atividade irregular ou de fato;
- d) Imposição de restrição creditícia à pessoa do sócio, mesmo em decorrência de aval ou outras garantias por ele prestados em caráter pessoal, e que impeçam ou dificultem a obtenção de crédito pela sociedade.

11) **TRANSFERÊNCIA DE QUOTAS** - As quotas de capital são indivisíveis e sua transferência a terceiros só poderá ser efetuada mediante autorização expressa do outro sócio, ao qual fica assegurado o direito de opção de compra, em igualdade de condições a ser manifestada dentro do prazo de 30 (trinta) dias do recebimento da proposta de venda.

**Parágrafo Primeiro:** O quotista que quiser transferir as suas quotas de capital ou parte delas, comunicará por escrito ao sócio indicando o nome do pretendente e preço ajustado. Se ao término de trinta dias, contados da data do recebimento do aviso o sócio não tiver exercido o direito de preferência que lhe é assegurado na cláusula acima, o outro sócio poderá transferi-las ao pretendente indicado.

**Parágrafo Segundo:** Reduzindo-se a sociedade a um único sócio, a sociedade não se dissolverá, a menos que a pluralidade de sócios não seja reconstituída no prazo de 180 (cento e oitenta) dias.

12) **FALECIMENTO OU INTERDIÇÃO DE SÓCIO** - Dentro do prazo de 180 (cento e oitenta) dias contados a partir do falecimento ou da interdição de sócio, os herdeiros ou sucessores terão o direito de optar por continuar na sociedade ou vender a participação, procedendo da seguinte forma:

- a) Durante este prazo, ou até a venda da participação, ou se pretendem participar da sociedade, os herdeiros ou sucessores nomearão um único representante de todas as quotas, para participar da administração e das deliberações sociais;
- b) Pretendendo vender as suas quotas no prazo acima, os herdeiros ou sucessores deverão notificar aos demais sócios de sua intenção, e estes obrigam-se à aquisição de forma irrevogável e irretratável, na importação da participação de cada um no capital social;
- c) Na data da notificação será levantado um balanço da sociedade, devendo ser computados todos os bens, direitos e obrigações, escriturados ou não, consideradas as obrigações atualizadas e os bens a valor de mercado;
- d) Sobreindo divergências sobre o valor das obrigações e dos bens avaliados, as partes obrigam-se à instituição de arbitragem extrajudicial, comprometendo-se a aceitar definitivamente suas deliberações. As custas serão suportadas igualmente pelas partes;
- e) O patrimônio líquido assim apurado determinará o valor da participação dos alienantes na sociedade e deverá ser pago em até 12 (doze) prestações mensais iguais e consecutivas, corrigidas pelo índice inflacionário que melhor atualizar o poder de compra da moeda nacional;
- f) Para entender a conveniência entre as partes, o pagamento do preço que se refere a letra "e" desta cláusula, poderá ser feito, total ou parcialmente;



- g) Se utilizada a faculdade acima na liquidação total do preço, o capital social será reduzido pela extinção das quotas correspondentes, se a faculdade foi utilizada para liquidação parcial do preço, será feita a redução do capital proporcional às quotas extintas e os sócios adquirirão as demais quotas na forma prevista nesta cláusula.

**13) FORO** - Para fins de direito relacionados a este contrato, fica eleito o foro de Belo Horizonte - MG.

**14) DA DECLARAÇÃO DOS SÓCIOS** - Os sócios declaram, sob as penas da lei, que não incorrem nos impedimentos, por lei especial, e nem estão condenados ou encontram-se sob efeitos da condenação, a pena que vede, ainda que temporariamente, o acesso a cargos públicos; ou crime falimentar, de prevaricação, peita ou suborno, concussão, peculato; ou contra a economia popular, contra o sistema financeiro nacional, contra as normas de defesa da concorrência, contra as relações de consumo, a fé pública ou a propriedade.

**15) CASOS OMISSOS** - Os casos omissos não previstos neste contrato, serão regularizados pela legislação específica em vigor.

**16) DA DURAÇÃO DA SOCIEDADE E TÉRMINO DO EXERCÍCIO SOCIAL** - A duração da sociedade será por tempo indeterminado e o encerramento do exercício social se dará a 31 de dezembro, coincidindo com o ano civil.

E assim, justos e combinados, assinam o presente Instrumento, em 03 (três) vias de igual teor, juntamente com duas testemunhas, para todos os fins de direito.

Belo Horizonte, 25 de Abril de 2008.

*Frederico Mendes Teixeira*

FREDERICO MENDES TEIXEIRA

*Rodrigo Braga França*

RODRIGO BRAGA FRANÇA

*Ulisses Andrade Noronha Neuenschwander Penha*

ULISSES ANDRADE NORONHA NEUENSCHWANDER PENHA

Testemunhas:

*Cíntia Aparecida Pinto dos Reis*

Cíntia Aparecida Pinto dos Reis

CPF: 073.670.656-96

M- 11.928.274 - SSPMG

*Henriqueta Sanches Corrêa Lima*

Henriqueta Sanches Corrêa Lima

CPF: 957.534-196-15

M- 4.004.413 - SSPMG

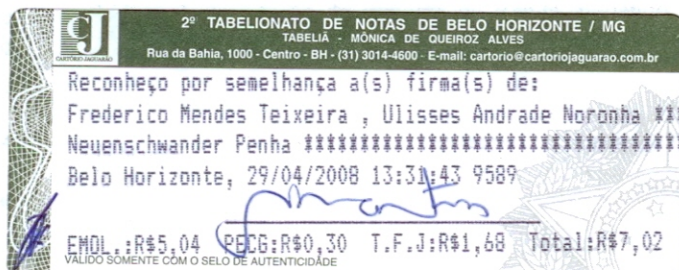
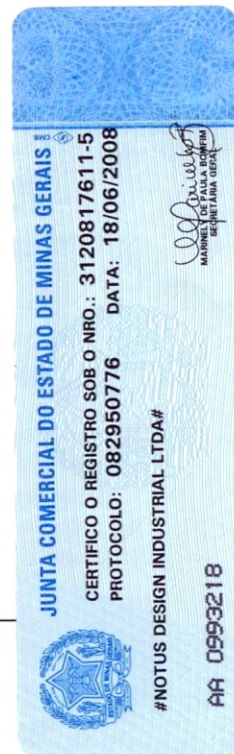

NOTUS DESIGN INDUSTRIAL LTDA

*Antonio Cesar da Silva*  
ANTONIO CESAR DA SILVA  
ADVOGADO  
OAB/MG 49235 - CPF 301.204.388/17

